



MARÇ 2021

/ Mig segle de vida del barri Vilarnau /
/ L'hoquei torna al pavelló de l'Ateneu /
/ Pressupost municipal 2021 /

Unes eleccions per a la història



ÍNDEX

Pressupost 2021.....	4
50 anys del barri Vilarnau.....	6
Nadal i l'arribada dels Reis en imatges.....	8
Pla Local d'Habitatge.....	14
Espiells, terra de vi.....	20
Opinió grups municipals.....	25



Telèfons i dades d'interès

BIBLIOTECA MUNICIPAL RAMON BOSCH DE NOYA
PL. Homenatge Velleles, 10
93 891 03 25 ext. 5083
biblioteca@santsadurni.cat
www.bibliosantsadurni.blogspot.com

CAP Sant Sadurní d'Anoia
C. de Gelida, s/n / 93 818 30 52

CASA DELS AVIS
Torras i Bages, 16-18
93 891 03 25 ext. 5090
casadelsavis@santsadurni.cat

CENTRE CÍVIC VILARNAU
Plaça dels Germans Segura Viudas s/n
93 891 03 25 ext. 5092
ccivic@santsadurni.cat

DEPARTAMENT d'Acció Social
Hospital, 11 / 93 891 03 25 ext. 5060
bsocial@santsadurni.cat

MOSSOS D'ESQUADRA
Maria Montserrat, 2 / 93 657 00 50

OFICINA DE TURISME
Hospital, 21 / 93 891 31 88
turisme@santsadurni.cat
www.turismesantsadurni.com

OFICINA MUNICIPAL D'INFORMACIÓ AL CONSUMIDOR - OMIC
Hospital, 11 / 93 891 30 29
omic@santsadurni.cat

POLICIA LOCAL
Plaça de l'Ajuntament, 1
93 891 03 25 ext. 5008
policia@santsadurni.cat

RÀDIO SANT SADURNÍ
Pompeu Fabra, 34-36 / 93 891 29 01
radio@santsadurni.cat
www.radiosantsadurni.cat

CASAL D'ENTITATS
Marc Mir, 15 / 93 891 03 25 ext. 5049
casalentitats@santsadurni.cat

ZONA ESPORTIVA MUNICIPAL
Passeig de Can Ferrer, s/n
93 891 03 25 ext. 5079
esports@santsadurni.cat

ÍNDEX SERVEI DE JOVENTUT
Pompeu Fabra, 34
93 891 03 25 ext. 5076
index@santsadurni.cat

SERVEIS COMUNITARIS
(Via pública, parcs i jardins)
Ctra. de Masquefa, s/n / 93 891 30 33
serveis@santsadurni.cat

SERVEI DE PROMOCIÓ ECONÒMICA
Doctor Barraquer, local 3-5
93 891 03 25 ext. 2201
socupacio@santsadurni.cat

CASA DE LA VILA

Publicació de l'Ajuntament de Sant Sadurní d'Anoia.

Editat pel Departament de Comunicació de l'Ajuntament amb el suport de disseny i maquetació de Linkmedia.

D'aquest butlletí s'han imprès 5.000 exemplars.

Podeu contactar amb el Departament de Comunicació a través del correu electrònic: comunicacio@santsadurni.cat.

Les dones ens reivindiquem, també durant la pandèmia

Tot just fa un any una pandèmia mundial arribava a Catalunya. Mentre era en terres xineses pocs pensaven que això arribaria a casa nostra i encara menys podíem imaginar el que va venir després.

La pandèmia ens ha canviat la vida en molts aspectes, a nivell personal, emocional, laboral, familiar.....de ben segur que cap de nosaltres som com fa un any enrere, aquesta crisi ens ha obligat a replantejar-nos la vida tal i com la coneixíem abans.

Això ha comportat una crisi important en molts sectors, i bona part d'aquests sectors el formen col·lectius de dones. Paradoxalment aquest sector, majoritàriament feminitzat, és el que rep menys reconeixement social i econòmic. Jo, com a dona i com a regidora d'Acció Social i Igualtat ho he viscut de molt a prop. Els serveis socials i les cures han estat essencials per fer front a aquesta situació d'emergència.

Al nostre municipi moltes dones valentes han mirat a la cara aquest virus i s'hi han enfrontat de manera directa. Elles cuidaven dels nostres grans, dels nostres malalts, de qui més ho necessitava; elles, caixeres de supermercats, infermeres, dones del servei de neteja, educadores socials, mestres, gerocultores, cuidadores.... amb pas ferm i actitud amable, sabent que, tot i els avenços, les desigualtats i discriminacions cap a les dones encara estan presents.

Fa pocs dies del 8 de Març, Dia Internacional de les Dones, en què reivindicàvem els nostres drets i tractes igualitaris, el 8 de març, avui i cada dia de l'any hem de seguir contribuint per tenir una societat més justa.

La pandèmia ens ha fet obrir els ulls i les dones hem estat el motor per millorar i intentar minimitzar els seus efectes. Un any després podem dir que el pitjor ja ha passat, encara tenim feina per fer, però hem demostrat que davant d'una crisi les dones hem sabut donar el millor de nosaltres mateixes.

Felicitem-nos.



Meritxell Borràs
Regidora
d'Acció Social

La rehabilitació com a eix de revitalització urbana

Després d'uns mesos com a regidor d'Urbanisme de l'Ajuntament, m'ha quedat molt clar que un dels eixos fonamentals del treball d'aquesta legislatura és la rehabilitació urbanística i arquitectònica, en el sentit més extensiu del terme, perquè no sols s'ha d'encarar la recuperació d'uns equipaments, places i infraestructures urbanístiques, sinó, i sobretot, endegar una remodelació a fons dels seus elements estructurals per afavorir la prestació dels serveis a les persones i la regeneració del teixit urbà.

Abans de detallar les principals intervencions fetes o que s'iniciaran en breu, cal diferenciar el que és pròpiament una acció restauradora, que reverteix un deteriorament per tornar un element al seu estat original, d'una rehabilitació, un concepte molt més ampli que implica una renovació i millora d'edificis, instal·lacions o espais urbanístics per adaptar-los a noves necessitats.

Tenim un exemple en la finalització de la primera fase de les obres del pavelló de l'Ateneu, el primer pas per recuperar una instal·lació a través d'un procés de modernització que ens permetrà donar servei a diferents necessitats escolars, esportives i culturals.

En la mateixa línia cal situar el projecte de remodelació del camp de futbol, que anirà més enllà de la construcció dels nous vestidors per abordar diverses problemàtiques estructurals existents (alineacions al carrer, estat de la graderia, etc.). El mateix es pot dir de la restauració de la Casa dels Avis, de la Plaça Parellada o de la Plaça del Pont Romà. Més enllà de les intervencions d'urgència, són projectes per abordar una remodelació urbanística integral que donarà més protagonisme als circuits de voreres i a la implantació de pulmons verds en el paisatge urbà.

Aquest enfocament integral el farem extensiu en les obres de manteniment i reparació d'equipaments com La Fassina, el Centre Cultural i o la piscina, o en els accessos a les escoles Intermunicipal i Jacint Verdaguer per adaptar-les a les exigències de la Covid-19, o les actuacions de recollida d'aigües pluvials al carrer de les Flors o a la plaça dels Gotims. Un seguit d'actuacions molt diverses amb un punt en comú, actuar avui amb la mirada posada en el demà.



Xavier Rodríguez
Regidor
d'Urbanisme

Sant Sadurní aprova un pressupost inicial per al 2021 de gairebé 15,5 milions d'euros

El principal assumpte de debat en el darrer ple de l'any 2020 va ser la proposta de pressupost municipal per l'any 2021, d'un total de 15.488.770 euros, i que va comptar amb el suport de totes les formacions, amb l'abstenció d'En Comú i el vot contrari de la CUP.

La sessió es va dur a terme en un format híbrid, amb un representant de cada grup des del saló de plens i la resta de manera telemàtica. Amb motiu de l'absència per motius personals del portaveu de Junts per Sant Sadurní, Ton Amat, es va acordar que un regidor de l'oposició s'abstindria de participar en les votacions.

El regidor d'Hisenda, Carles Del Amor, va presentar les principals línies d'aquest pressupost que va qualificar de realista i curós amb la previsió d'ingressos que exigeix el context actual de crisi econòmica i social. El pressupost, tot i que es redueix lleugerament en relació al de l'exercici 2020, rebrà una empena en el primer trimestre de l'any vinent de la mà del romanent de tresoreria, que permetrà augmentar-lo en més d'un milió d'euros per a cobrir necessitats i despeses corrents de béns i serveis.

Del Amor va destacar diverses partides adreçades a la redacció i elaboració d'estudis i treballs tècnics, així com l'augment en despesa social, com l'increment de 90.000 euros en els serveis de neteja domiciliària i teleassistència, a més del manteniment de via pública i zones verdes, que disposarà d'una dotació d'uns 208.000 euros.

D'altres accents d'aquests pressupost 2021 es troben en els ajuts al teixit productiu, per fer front als efectes de la crisi de la COVID-19, l'ampliació del conveni amb Càritas o les partides extraordinàries per donar suport al 40è aniversari de la Festa de la Fil·loxera, o als Diables Se M'n Refum.



Arantxa Molina va prendre possessió en el darrer ple del 2020 de l'acta com a nova regidora i portaveu del grup municipal **Sant Sadurní en Comú**, en substitució de Rafa Berlanga.

Inversions



Pel que fa al capítol d'inversions, el 2021 comptarà amb diversos projectes en la línia de la millora i arranament d'espais i instal·lacions municipals, com l'antiga seu de Serveis Socials, que es destinarà a l'Oficina de Gestió Tributària; el condicionament de la sala de l'Índex o Can Mas de la Riera; la remodelació interior i de la façana de la Casa dels Avis, o l'ampliació del cementiri de Monistrol. Destaquen també la segona fase d'obres al pavelló de l'Ateneu, l'inici de les obres al camp de futbol i els vestidors, o la reordenació d'alguns espais públics, com la plaça Parellada, del Pont Romà, a l'entorn de la plaça Nova i la Rambla Generalitat.

Xavier Rodríguez, en representació de Junts per Sant Sadurní, va subratllar les dificultats d'elaborar un pressupost condicionat per un 2020 tan complex i la inestabilitat que plana sobre l'exercici actual. Va destacar la voluntat del govern per la rehabilitació i el manteniment dels espais i va defensar l'aposta per l'habitatge, o la promoció turística com a elements per afavorir el sector productiu.

El portaveu del PP, Carles Jiménez, va aplaudir la proposta per ser un pressupost «realista i acurat». Tot i subratllar que preferiria haver cobert certes partides d'ajuts i subvencions en aquesta primera fase del pressupost, va valorar positivament l'esforç en àrees com l'assistència domiciliària i per reduir l'impacte social i en el teixit productiu de la crisi sanitària.

La nova portaveu d'En Comú, Arantxa Molina, va justificar l'abstenció per les circumstàncies viscudes en les darreres setmanes pel seu grup i les dificultats per avaluar el pressupost.

La CUP va votar en contra del pressupost, però la seva portaveu, Arantxa Fernández, va matisar que la seva formació reconeixia les dificultats per elaborar la proposta davant el context actual. De tota manera, va considerar que era un pressupost «coix», que no introdueix canvis profunds i estructurals per revertir la situació a llarg termini. Va reclamar la revisió de l'IBI, per tal que les rendes més altes permetessin augmentar sensiblement els ingressos municipals. Sí van reconèixer l'augment en àrees com la d'habitatge, però per contra van assenyalar la seva disconformitat en partides generoses com la de turisme, en comparació amb les de cultura i acció social, i més èmfasi en fer front a la segregació escolar o potenciar el cooperativisme, entre d'altres.

Tot i donar el seu suport, el PSC va considerar el pressupost «molt tècnic i conservador». El portaveu, Pedro Campos, va valorar inversions com les de l'Ateneu, el camp de futbol, o la reforma de la Casa dels Avis, però va lamentar el poc marge donat pel govern per introduir esmenes o propostes, o les qüestions encara pendents dels compromisos del 2020.

Impostos i taxes 2021

Cal recordar que a finals de l'any passat també es van aprovar les ordenances fiscals per al 2021. En un marc general de congelació, la taxa de recollida de residus serà la única que variarà, augmentant cinc euros en relació amb la tarifa del 2020, i que s'establirà en 119,93 €.

Aquest petit increment respon a la necessitat de compensar el desequilibri cada vegada major entre el cost del servei i el que cobreix la taxa dels ciutadans, com a conseqüència de la gran pujada que aquests darrers anys està experimentant el cànon del rebuig. **L'impost que grava la incineració o el dipòsit dels residus que no es reciclen se situa en aquest 2021 per sobre dels 53 euros la tona.**

Amb tot, la taxa de residus a Sant Sadurní continuarà mantenint-se com una de les més baixes de la comarca. La deixalleria municipal deixarà d'oferir bonificacions i tampoc en tindrà l'autocompostatge. Una de les raons és la de incentivar l'ús del nou punt verd urbà, que s'ubicarà a partir d'ara a l'encreuament entre el carrer Tinent Coronel Sagués i la Rambla Generalitat.

Injecció de 2,2 milions per al pressupost 2021

L'Ajuntament de Sant Sadurní ha aprovat aquests dies la incorporació de més de 2,2 milions d'euros procedents del romanent de tresoreria, una vegada s'ha liquidat definitivament el pressupost de l'any passat.

Aquesta quantitat permetrà donar una forta empenta, entre d'altres, al capítol d'inversions, amb més de 300 mil euros, però també a partides de despeses de via pública, la programació cultural, estudis i treballs de serveis tècnics, el Casal d'Estiu o el Casal d'Avis, que reforça el seu pressupost amb 200.000 euros per tal de cobrir necessitats sorgides com a conseqüència de la pandèmia.

calendari fiscal 2021		Data inici voluntari	Data fi voluntari / Data Domiciliació
Impost sobre béns immobles urbans	1a fracció - Domiciliats		03/05/2021
	2a fracció - Domiciliats		01/07/2021
	3a fracció - Domiciliats		01/09/2021
	4a fracció - Domiciliats		02/11/2021
	1a fracció	03/05/2021	05/07/2021
	2a fracció	01/09/2021	05/11/2021
Impost sobre béns immobles rústics		01/09/2021	05/11/2021
Impost sobre béns immobles rústics construïts		01/09/2021	05/11/2021
Impost sobre vehicles de tracció mecànica		05/03/2021	05/05/2021
Impost sobre activitats econòmiques		16/09/2021	16/11/2021
Taxa per gestió de residus domèstics	1a fracció - Domiciliats		03/05/2021
	2a fracció - Domiciliats		01/07/2021
	3a fracció - Domiciliats		01/09/2021
	4a fracció - Domiciliats		02/11/2021
	1a fracció	03/05/2021	05/07/2021
	2a fracció	01/09/2021	05/11/2021
Taxa per manteniment de cementiri municipal		03/05/2021	05/07/2021
Taxa per entrada de vehicles-guals		01/09/2021	05/11/2021
Taxa per exhibició de rètols		01/09/2021	05/11/2021
Impost béns immobles de característiques especials		03/05/2021	05/07/2021
Taxa per parades en terrenys ús públic	1a fracció	03/05/2021	05/07/2021
	2a fracció	01/09/2021	05/11/2021

50 ANYS DEL BARRI VILARNAU



Aquest 2021 es commemoren els 50 anys dels Habitatges Vilarnau, barri que naixia per donar sortida a la necessitat d'habitatges i als importants fluxos migratoris de finals de la dècada dels 60 i 70 del segle passat a la vila, i que van acompanyar l'expansió i creixement industrial de Sant Sadurní al voltant del sector del cava.

Els germans Segura Viudas van cedir uns terrenys i es va constituir una cooperativa de socis que impulsaria la construcció dels habitatges.

Al llarg dels anys el barri va anar evolucionant i creixent. Un dels capítols destacats de la història el va marcar la construcció, l'any 1992, del Centre Cívic a la plaça principal, que esdevin-

dria un motor molt important per a la dinamització social.

L'any 1999 es va publicar "Les Veus d'un Barri" del periodista sadurninenc Pep Forn, un recull d'entrevistes amb veïns i veïnes que feia una radiografia de la realitat del veïnat i l'evolució d'aquest barri carregat d'història i identitat.

Malgrat la situació sanitària, l'Associació de veïns dels Habitatges Vilarnau, encapçalada pel seu president, Dani Jiménez, té previst organitzar diverses activitats i propostes festives el segon cap de setmana de juliol, coincidint amb la seva festa Major. També es vol aprofitar la diada de Sant Jordi per organitzar algun tipus de certamen o concurs, i s'ha traslladat una proposta per acollir algun acte de la programació de les properes Fires i Festes.

També està previst celebrar un acte institucional del cinquantenari. L'Ajuntament i l'associació han acordat l'arranjament d'una zona verda en un espai proper a la plaça Germans Segura Viudas, on s'hi col·locarà una placa que recordi l'efemèride.

La Generalitat assumirà la gestió de l'escola Intermunicipal a partir del curs 2021-22

La Generalitat de Catalunya gestionarà a partir del proper curs l'escola Intermunicipal del Penedès, situada a Sant Sadurní i que compta amb la participació de set municipis de la comarca. Es tancarà així una etapa de 40 anys de gestió d'aquest centre amb un model municipalista, si bé subvencionada totalment per la Generalitat de Catalunya.

En els darrers mesos s'ha treballat en la regularització i internalització del personal docent abans que el departament d'Educació hi apliqui els criteris que regiran l'Intermunicipal, i que seran els de qualsevol altre centre públic depenent de la Generalitat.

L'EIP és un centre públic, laic, igualitari i gratuït, on es poden cursar els estudis d'ESO, Batxillerat i Cicles Formatius de Grau Mitjà i Superior.

En les negociacions entre la Mancomunitat de l'Alt Penedès - entitat que integren els set ajuntaments que gestionen l'escola - i la Generalitat està prevista la cessió de les instal·lacions de l'escola per a ús educatiu. En cas que en un futur la Generalitat no es fés càrrec de l'equipament, l'edifici tornaria a mans de l'ens.

La bola torna a rodar a l'Ateneu



Foto: Eva Pedrola

Aquest mes de febrer s'ha reprès l'activitat esportiva a l'Ateneu Agrícola, amb el retorn als entrenaments i la celebració del primer compromís del primer equip, ni més ni menys que contra el FC Barcelona, partit corresponent a la competició regular de l'OK Lliga.

Es posava així punt i final a gairebé un any sense hoquei en aquesta carismàtica instal·lació, com a conseqüència de la pandèmia, primer, i després amb l'inici a l'estiu de la primera fase d'obres de remodelació de la instal·lació, que han portat el Noia Freixenet a entrenar i disputar els seus partits com a local lluny de casa, primer a Torrelavit i posteriorment a Calafell.

Aquesta primera fase de les obres del Pavelló Olímpic de l'Ateneu han estat executades per l'Ajuntament, amb un pressupost de licitació de gairebé 550 mil euros i han estat finançades per la Diputació de Barcelona i el propi Ajuntament.

En el marc d'aquestes obres s'ha dut a terme el desamiantat de l'edifici (2.400 metres quadrats d'amiant) i s'ha substituït la coberta i el cel-ras, millorant l'eficiència energètica del pavelló i reforçant la ventilació i la il·luminació natural. També s'ha reforçat i ignifugat l'estructura; s'ha instal·lat una xarxa d'evacuació i extinció d'incendis, a més de renovar instal·lacions, com el cablejat, i l'adequació de l'equipament a la normativa actual.

D'altra banda, l'Ajuntament també ha renovat les xarxes dels fons, els sòcols de fusta de la pista i ha dut a terme treballs de reparació de revestiments dels vestidors i dels envidraments.

Al llarg d'aquest 2021 està previst afrontar una segona fase d'obres que permetran millorar l'accessibilitat, amb l'objectiu que el pavelló compleixi la normativa en matèria de seguretat i pugui acollir altres activitats i esdeveniments socials i culturals.

La urbanització del Passatge Santa Eulàlia, una realitat

El Passatge Santa Eulàlia era un dels darrers carrers encara pendent d'urbanitzar. Recentment es van completar els treballs d'asfaltat i condicionament urbà.



Altres millores de l'espai públic

A principis d'aquest 2021 s'han instal·lat unes bandes i un nou pas de vianants al final del barri Vilarnau que, a més de reforçar la seguretat dels veïns, facilita l'accés a peu al polígon industrial

de Can Ferrer del Mas i al tanatori. La fundació Mas Albornà, encarregada del manteniment de zones verdes i parcs del municipi, ha estat arrançant i millorant alguns espais, com per exemple aquesta illa situada davant de la zona esportiva.



Els Reis d'Orient visiten Sant Sadurni malgrat la pandèmia

Tot i que la crisi sanitària va condicionar moltes de les reunions i trobades familiars d'aquest Nadal, una de les cites que no podia faltar era la visita dels Reis d'Orient.

Amb tot, degut a les restriccions d'aforament, durant els darrers dies de l'any es van instal·lar a la plaça de l'Ajuntament les bústies reials, per recollir les cartes de desitjos que tradicionalment anaven a càrrec dels patges.

L'arribada de ses majestats la tarda del 5 de gener es va adaptar amb l'organització d'una cavalcada estàtica a la plaça de l'església que va acabar resultant una edició molt màgica i especial. Es va dissenyar un recorregut ple de vida, música i llums, que finalitzava amb les tres carrosses i els reis d'Orient que saludaven i escoltaven les darreres peticions de grans i petits.

Fotos Cavalcada Reis: Núria Tarrida.
Més imatges a [www.flickr.com/santsadurni](https://www.flickr.com/photos/santsadurni)





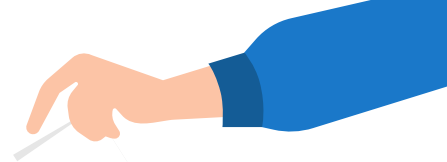

ERC força més votada a Sant Sadurní

Participació d'un **58,2%**, la més baixa en unes eleccions catalanes

ERC va esdevenir amb 1.451 vots - un 26,6% - la força més votada a Sant Sadurní per primera vegada en unes Eleccions al Parlament de Catalunya, celebrades en unes atípiques condicions i seguint estrictes mesures de seguretat sanitària a causa de la pandèmia de la COVID-19.

El segon lloc al municipi l'obtenia Junts x Catalunya, amb 1.327 vots i un 24,38%, seguit del PSC (1.002 vots -18,41%), la CUP-G (483 vots-8,87%) i En Comú Podem ocupant les cinc primeres posicions.

La jornada es va desenvolupar amb total normalitat i sense incidències destacades en els centres de votació. Els protocols sanitaris van provocar una reordenació del mapa de col·legis i en aquesta jornada espais com La Fassina de Can Guineu i el pavelló municipal van ser alguns dels set punts

de votació. En general el ritme de votació va ser baix i a excepció de fases puntuals, en especial al pavelló, no es van registrar cues ressenyables en els accessos als col·legis.

L'altra notícia destacada de la jornada ha estat l'altíssima abstenció, de rècord. La participació a Sant Sadurní va ser del 58,2%, la més baixa en les 13 convocatòries d'eleccions catalanes des de l'any 1980. Fins aquests comicis, la participació més fluixa registrada al municipi en unes Eleccions al Parlament era del 64,1%, l'any 2010. I precisament en l'últim precedent, en les eleccions del 2017, s'havia registrat la participació més alta de la història, situant un sostre del 86,6%, amb un total de 8.162 persones que van anar a votar.

Eleccions Parlament de Catalunya 2021 Sant Sadurní d'Anoia

Cens: 9.481

Participació: 58,20% - 5.518 vots

Abstenció: 41,8%

Vots en blanc: 0,56% - 31 vots

Vots nuls: 1,36% - 75

Resultats

	vots	% vots
ERC	1.451	26,66%
Junts x Catalunya	1.327	24,38%
PSC	1.002	18,41%
CUP - G	483	8,87%
En Comú Podem	385	7,07%
PdeCAT	248	4,56%
VOX	206	3,78%
Ciutadans	127	2,33%
PP	121	2,22%



Les imatges d'unes eleccions per a la història



Els efectes més tristos de la COVID-19

A principis d'aquest mes de març, Sant Sadurní ha superat la xifra de 800 positius confirmats acumulats de COVID-19 des que el passat 13 de març es detectessin els primers casos a la vila.

La pandèmia ha afectat sobre les famílies, impactant sobre l'àmbit social, laboral, econòmic i, el que és més greu, en la salut i també en la vida de moltes persones.

L'any passat es van registrar a Sant Sadurní un total de 135 defuncions, el que suposa un increment del 44,8% en relació a la mitjana de decessos que s'havien produït a la vila en els darrers deu anys.

Malgrat que les dades i l'evolució de la COVID-19 comencen a convidar a l'optimisme, i la vacunació, tot i que lenta, comença a protegir a la població, començant pels col·lec-

tius de risc, des de l'Ajuntament continuem demanant als veïns i veïnes la màxima precaució i l'adopció de mesures de seguretat sanitària.

Gràcies a tots i totes per la vostra col·laboració.

Defuncions a Sant Sadurní

Les defuncions l'any passat van augmentar en relació a la mitjana de la darrera dècada

↑ 44,8%





CARNAVAL 2021

La situació actual va impedir celebrar també amb una certa normalitat la festa de Carnaval. Des de la regidoria de Cultura es va organitzar un concurs de disfresses per Instagram, que va premiar a la millor proposta de disfressa, el millor ball i la millor carrossa feta a casa.

Enguany, la reina Carnestoltes va adreçar-se als veïns i veïnes a través de les xarxes socials i el canal de l'Ajuntament a YouTube, animant a la participació i també anunciant el veredict final del concurs.

També el barri Vilarnau va voler sumar-se a la celebració amb un concurs per guarnir i decorar els balcons durant el cap de setmana de Carnaval.

#carnavalsantsadurni21



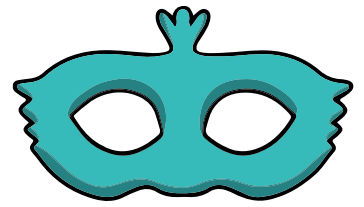
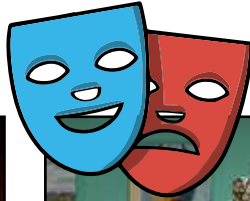

La SAREB cedeix 4 habitatges que l'Ajuntament destinarà a usos socials

La Societat de Gestió d'Actius Procedents de la Reestructuració Bancària (SAREB) ha signat un acord amb l'Ajuntament de Sant Sadurní per a la cessió temporal de quatre habitatges destinats a situacions d'emergència residencial.

L'Ajuntament, per mitjà del servei d'Habitatge i en coordinació amb el d'Acció Social, destinarà aquests pisos a lloguers assequibles per a famílies en risc d'exclusió social. L'adjudicació dels pisos es farà per mitjà d'una taula tècnica de valoració en què hi prendran part diversos serveis de l'Ajuntament.

El contracte dels pisos es podrà prorrogar anualment, fins a un màxim de quatre anys.

SAREB percebrà a canvi de la cessió una contraprestació, una quantitat mínima mensual que la companyia utilitzarà per fer front a les despeses d'assegurances i comunitat.

Per la seva banda, l'Ajuntament assumirà els càrrecs corresponents a la gestió de l'habitatge, així com el seu manteniment ordinari i l'Impost de Béns Immobles (IBI), entre d'altres.

S'incrementa el parc d'habitatge social

El 2013 SAREB va crear un parc social que incloïa 2.000 habitatges, el qual es va elevar a 4.000 el 2015. En l'actualitat aquest parc social als 10.000 immobles, després que la companyia s'ampliés per poder impulsar la cessió de pisos a administracions amb problemes d'habitatge.

Des de la seva creació, SAREB ha signat convenis temporals amb 13 comunitats autònomes i 28 ajuntaments, als que ha cedit en total 3.036 habitatges.

En els seus vuit anys d'activitat, la companyia ha posat 1.642 habitatges a disposició de les administracions catalanes; així mateix té un acord amb la Generalitat de Catalunya que contempla la cessió de 930 habitatges destinats a persones en risc d'exclusió.

Venda d'habitatge a administracions públiques

En paral·lel a la signatura d'acords de cessió temporal d'immobles en règim d'usdefruit, la companyia ha tancat vendes d'immobles amb diferents administracions, com les del País Basc, Canàries, Comunitat Valenciana, Castella i Lleó, l'Ajuntament de Madrid i el consistori de Badalona.

Amb aquestes iniciatives, la companyia aprofundeix així en la seva estratègia de col·laboració amb les administracions públiques per pal·liar el problema de l'habitatge.

Procés d'elaboració del Pla Local d'Habitatge

Durant el mes de febrer s'han celebrat un parell de sessions de debat telemàtic que formen part del programa de Participació Ciutadana que ha de servir per elaborar el Pla Local d'Habitatge de Sant Sadurní d'Anoia, un document que conté els principals objectius, estratègies i actuacions que l'Ajuntament durà a terme en els propers anys per garantir un habitatge digne i assequible a la ciutadania.

El procés va arrencar amb una diagnosi per conèixer la situació de l'habitatge al municipi i quines són les principals necessitats i problemàtiques. En una fase posterior, la del pla d'acció, es proposen les estratègies i actuacions més adequades per atendre les necessitats detectades.

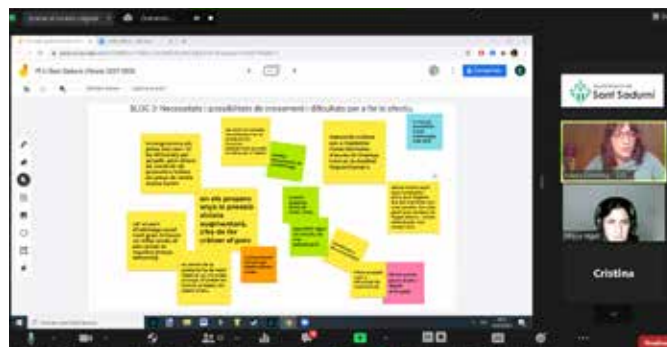

L'habitatge és un tema complex, que involucra molts col·lectius. És, per això, que necessita de les idees, els coneixements, i en definitiva, del consens de tots ells.

La Llei catalana de l'habitatge obliga a incorporar mecanismes de participació ciutadana en la tramitació dels Plans Locals d'Habitatge.

L'Oficina d'habitatge, impulsora del Pla Local de l'habitatge, conjuntament amb la regidoria de Participació Ciutadana de l'Ajuntament, lidera aquest procés que s'adapta al context actual de la pandèmia.

S'ha habilitat un web participa.santsadurni.cat, on la ciutadania pot traslladar la seva opinió i propostes sobre les problemàtiques relacionades amb l'habitatge al municipi. Totes les accions es traslladaran a la taula d'habitatge per al debat i el seguiment de tot el procés.

Finalment, es procedirà a la redacció de l'informe definitiu amb les diverses aportacions i se'n farà el retorn a la ciutadania.

La ciutadania participant als debats va mostrar preocupació davant els preus elevats i les dificultats d'accés a l'habitatge, amb especial èmfasi en els col·lectius de famílies monoparentals, gent jove i gent gran (per la que es preveu una creixent necessitat de recursos assistencials, com pisos assistits).

Es va assenyalar una mancança en algunes tipologies d'habitatge, com pisos grans, alhora que es detectava l'existència d'aquests fora del mercat (que els propietaris no es decideixen a llogar ni vendre) o de pisos molt grans ocupats per persones soles d'edat avançada.

En aquesta mateixa línia, s'assenyalava també la situació de pisos ocupats amb problemàtiques de convivència i d'edificis abandonats.

En relació amb aquestes qüestions, s'apuntava la necessitat d'activació comercial i rehabilitació i preocupació dels habitatges i edificis del centre de la vila i l'activació de mecanismes d'intermediació.

Pel que fa a les possibilitats de creixement i d'increment de l'oferta de nous habitatges, els i les participants van mostrar preocupació per les dificultats de revertir la situació actual, atesa la manca d'atractiu econòmic que troben els promotors. Aquest fet, preocupa especialment per l'augment de la demanda que pot comportar l'alliberament del peatge.

Finalment, s'assenyalava la necessitat d'un canvi cultural per a l'acceptació de noves fórmules d'accés i/o tinença d'habitatge que podrien contribuir a revertir aquesta situació (cooperatives, cohabitatge, etc.).

Diagnosi del Pla Local d'Habitatge

A finals de l'any passat es va completar una diagnosi que avalua l'estat de l'habitatge al municipi. Algunes de les dades i conclusions a les que arriba aquest anàlisi són les següents:

Creixement poblacional sostingut i positiu en els darrers deu anys, malgrat el període de crisi. Descens de la taxa de natalitat entre 2000 i 2018, passant d'un 12‰ a un 9,2‰, i manteniment de la mortalitat, comportant un creixement natural baix.

- **Les migracions han estat la principal font de creixement entre 2005 i 2018**

les migracions representen un 68% del creixement demogràfic de la població de Sant Sadurní d'Anoia

- El saldo migratori s'ha reduït dràsticament a causa de la crisi econòmica, passant d'una mitjana de +204 a +38 habitants/any. Els moviments migratoris amb la resta de municipis de la província han generat un creixement de +996 habitants des del 2005. Els principals municipis de destí el darrer any han estat Vilafranca del Penedès i Torrelavit mentre que **Sant Sadurní atrau persones de Piera i Sant Llorenç d'Hortons, i de fora de la comarca, de Barcelona i L'Hospitalet principalment.** Les migracions externes són un

27,5% del saldo migratori, amb un creixement de +385 habitants, provinents principalment dels continents Amèrica i Àfrica.

- La propietat és el principal règim de tinença, amb gairebé un 80% de les llars del municipi (un 33% amb pagament pendants) respecte el 16% de lloguer.
- Entre els anys 2010 i 2018 tan sols s'havien construït 95 nous habitatges, cap dels quals de protecció oficial. Aquesta baixa producció d'habitatge d'obra nova ha repercutit en el volum d'oferta, incrementant els preus d'habitatge de compra i de lloguer.

El lloguer a la vila representa el **10-12%** de l'oferta d'habitatge publicitada.

El preu mig és de 715€ pels habitatges plurifamiliars i 1.483€ els unifamiliars. No existeix al mercat ofertes per sota els 400€ mensuals.



- Segons dades del registre d'habitatges buits de l'Agència de l'Habitatge de Catalunya, Sant Sadurní compta amb 46 habitatges en mans d'entitats financeres i grans tenidors. Segons un informe elaborat el 2016, els xifra en 200 habitatges.

Quines iniciatives hi ha en relació amb l'habitatge?

- Bonificació del 50% de l'IBI per a aquells propietaris que posin el seu habitatge buit a lloguer assequible.
- Taula/comissió interna que es reuneix mensualment amb diversos serveis municipals, per tal de regularitzar el padró i tenir un control dels habitatges ocupats irregularment.
- Programa d'inspecció dels habitatges protegits, juntament amb l'Agència de l'Habitatge de Catalunya, per tal de detectar situacions irregulars.
- A nivell pressupostari hi ha 5.000€ municipals per microcrèdits per ajuts al pagament del lloguer i 36.000€ destinats a ajuts individualitzats en matèria d'habitatge, alimentació, electricitat, etc.
- INCASOL desenvoluparà una promoció de 33 habitatges de protecció oficial en règim de lloguer a una part del solar situat al costat del CAP.

Serveis Socials fa balanç del 2020

La dimensió de l'impacte de la pandèmia durant l'any passat es pot fer més comprensible si s'atenen a les dades i les xifres de, per exemple, una àrea municipal tan sensible com Serveis Socials, que atén aquells veïns i col·lectius més vulnerables del municipi.

La fase inicial de confinament i restriccions a la mobilitat va obligar a readaptar l'atenció a la ciutadania de molts serveis municipals, reforçant el telèfon o l'ús d'eines telemàtiques.

Pel que fa a l'atenció ciutadana, l'atenció telefònica del servei va augmentar gairebé un 35% en relació al 2019, atenent fins a 5.225 trucades.

L'augment d'usuaris i l'increment de necessitats per part de moltes famílies va fer també que l'any passat se superessin les 3.100 entrevistes personals per part de l'equip d'Acció Social.

A les tasques ja habituals dels serveis s'hi va afegir la gestió de tràmits, el suport i assessorament en d'altres àmbits, com el SEPE o la Seguretat Social, tot i no ser la seva competència, per tal de respondre a la manca de recursos o el desbordament d'altres administracions.

Un altre dels aspectes a tenir en compte és que, a l'inici de la pandèmia, es va prendre la decisió que els vals d'aliments gestionats per Càritas i derivats des de Serveis Socials fossin renovats sense necessitat d'entrevista específica.

Aquesta mesura va permetre que prop de 400 entrevistes que s'haurien d'haver destinat a aquest capítol es poguessin dedicar a atendre casos nous o donar una major atenció a aquells casos que ho requerien.

Pla de xoc

Anualment l'Ajuntament destina una part del pressupost municipal a les ajudes per a la inclusió social, un suport a les famílies per poder fer front a les necessitats, serveis i subministraments bàsics de la vida diària. Davant la crisi sanitària de la COVID-19, l'Ajuntament de Sant Sadurní va aprovar un pla de xoc en diversos àmbits, i va incrementar aquesta partida inicial en prop de 27.000 euros, fins a superar els 62.000 euros en l'exercici 2020.

En total, l'any passat es van atorgar 272 ajuts a les famílies, principalment en concepte d'alimentació i per al pagament del lloguer de l'habitatge. També s'hi van destinar més de 6.500 euros a beques infantils per a cobrir els costos del Casal d'Estiu, extraescolars esportives, servei de menjador o de la quota de la Llar d'Infants.

· MEDI AMBIENT ·

La deixalleria mòbil tindrà a partir d'ara una localització permanent

La regidoria de Sostenibilitat de l'Ajuntament de Sant Sadurní ha introduït aquest mes de març un canvi en el servei de deixalleria mòbil per tal d'optimitzar la recollida de petits residus d'origen domèstic, la seva gestió preventiva i facilitar la localització i ús per part dels veïns i veïnes.

Amb aquests objectius, el servei deixarà de recórrer diversos punts del municipi per tal d'establir-se de forma permanent a la cantonada **entre els carrers Tinent Coronel Sagués i Rambla Generalitat, en horari de dilluns a dissabte, de 8:30 a 13:30 hores.**

Tot i que el servei comptava amb un calendari i circuit d'ubicacions estable, i perme-

tia acostar la deixalleria mòbil als domicilis, els canvis de localització generaven sovint confusió entre els veïns i veïnes i aquesta circumstància anava en detriment d'una major recuperació i reciclatge dels residus.

Els nuclis i agregats rurals podran continuar gaudint també d'aquest servei de punt verd urbà, els dijous de 4 a 6 de la tarda, amb cita prèvia trucant al 661 82 53 50.



Nou vehicle de la brigada municipal

La brigada municipal de l'Ajuntament de Sant Sadurní d'Anoia ha incorporat recentment un nou vehicle. Es tracta d'un petit camió amb capacitat fins a 3.500 quilos, que incorpora grua. Aquest model ha estat adquirit a través de la central de compres de l'Associació Catalana de Municipis i permet seguir renovant i actualitzant el parc mòbil municipal.

Actualització del Pla d'Igualtat

El Pla d'Igualtat Municipal és l'eina de la qual es dota l'Ajuntament per a poder avançar cap a la igualtat de gènere, mitjançant la planificació d'aquelles accions necessàries per a fer de Sant Sadurní un municipi més igualitari, sense discriminacions, i garantir a dones, homes i persones no binàries plena igualtat de drets i oportunitats.

La voluntat és la d'impulsar de manera transversal polítiques d'igualtat, i incorporar la perspectiva de gènere a tots els departaments del propi ajuntament per tal que des de totes les vessants es dissenyin actuacions que tinguin en compte no només les necessitats d'homes i dones, així com de col·lectius com són els LGTBI, amb diversitat funcional, que topen també amb discriminacions i prejudicis que minven les seves oportunitats.

Des del 2008 l'ajuntament disposa de Pla d'Igualtat Municipal. A finals de 2020 es va actualitzar de nou el document, que suposa la tercera versió. Aquesta renovació pretén incidir en les diferents etapes de la vida per tal de minvar les desigualtats en tots els àmbits i fer partícip a tots els departaments i a la ciutadania de les diferents accions que s'han detectat necessàries. Els àmbits s'han reestructurat seguint la línia del pla estratègic de la Generalitat de Catalunya.

Les principals línies d'actuació del pla són:

1. Compromís amb la Igualtat de Gènere: assumir com a Ajuntament que cal dotar de coherència interna les polítiques d'igualtat, i realitzar un canvi de mirada alhora d'aplicar les polítiques públiques des de qualsevol àmbit.
2. Acció contra la violència masclista: l'ajuntament des de fa 20 anys treballa per a la prevenció i l'atenció a les víctimes de violència masclista. S'aposta any rere any per donar més serveis a les dones i promoure accions de sensibilització a la població i en els diferents espais de la vida quotidiana.
3. Drets i qualitat de vida: Passar d'una societat patriarcal a voler tenir una societat feminista, tenint en compte tots els col·lectius i situant la persona al centre, Dona, Jove, LGTBI, Diversitat Funcional, Gent Gran, etc.
4. Coeducació i transformació d'una cultura igualitària: incidir en els diferents entorns per visibilitzar la dona .
5. Reformulació dels treballs i dels temps: reforçar la importància d'un millor repartiment dels usos dels temps i de la creació de projectes que facilitin la incorporació de la dona al món formatiu i laboral.
6. Reconeixement del lideratge i la participació de les dones: facilitar que la dona pugui prendre part del municipi a tots els nivells, posant en valor la importància del paper de la dona en la política, en l'associacionisme, al carrer.

Fem-nos visibles

El centre Vilarnau va iniciar fa uns mesos un projecte per visibilitzar les dones en la història, en diferents àmbits i edats. Periòdicament s'escull un personatge femení destacat, s'investiga la seva trajectòria, aportacions i paper social, i s'elabora un mural. Aquesta iniciativa va ser impulsada per una alumna en pràctiques de Treball Social, i té com a objectius donar visibilitat al paper de les dones; aproximar a través de l'art el coneixement de dones que puguin esdevenir referents; trencar estereotips i potenciar l'autoestima dels infants, entre d'altres.

El projecte va ser també inspirador de l'edició 2020 del Dia Internacional de les Dones.



Mares amb fills i filles amb diversitat funcional

L'objectiu per aquest 2021 és poder visibilitzar les mares amb fills i filles amb diversitat funcional, poder conèixer les dificultats en les que es troben en el seu dia a dia, el viure amb la triple discriminació, el fet de ser dona, mare i lluitar per les barreres que suposa encara avui en dia tenir capacitats diverses.

Des de la regidoria d'Igualtat de l'Ajuntament de Sant Sadurní es fa una crida a totes a totes les mares amb fills i filles amb diversitat funcional que vulguin participar del projecte es posin en contacte amb el servei d'igualtat.



Lectura del Manifest del Dia Internacional de les Dones

Coincidint amb el 8 de març, Dia Internacional de les Dones, diverses dones representants del teixit associatiu de la vila van acompanyar la regidora d'Acció Social, Meritxell Borràs en la tradicional lectura del Manifest, un acte celebrat a la sala de plens i que es va oferir en streaming des de les xarxes socials de l'Ajuntament.

· CULTURA ·

Nou desfibril·lador a la biblioteca

L'Ajuntament de Sant Sadurní, amb el suport de Serveis Mèdics Penedès, ha instal·lat un nou desfibril·lador als seus equipaments municipals, en concret a la biblioteca municipal. Aquest equip se suma als ja existents a d'altres espais, com a la Zona Esportiva, l'Ajuntament o l'equip mòbil de la Policia Local.

Un desfibril·lador extern automàtic (DEA) és un aparell electrònic portàtil que diagnostica i tracta l'aturada cardiorespiratòria causada per una fibril·lació ventricular o una taquicàrdia ventricular sense pols. Aquest aparell genera una descàrrega elèctrica que aplicada abans dels deu minuts de l'aturada cardiorespiratòria pot reactivar la funció cardíaca.

Sincronitzat amb l'electrocardiògraf, col·locant els elèctrodes sobre la caixa toràcica, provoca una descàrrega de corrent continu a una tensió de 200 a 400 volts durant unes mil·lèsimes de segon. Aquests aparells, a causa de la seva simplicitat, permeten que socorristes o persones inexperts siguin capaces d'utilitzar-los amb èxit, ja que facilita les indicacions de forma verbal.



6a edició del Premi de Novel·la Curta Celler de Lletres

La biblioteca municipal convoca un any més el certamen literari de novel·la curta Celler de Lletres, que arriba a la seva sisena edició.

Poden participar en el **Premi de Novel·la Curta Celler de LLETRES 2021** obres de narrativa inèdites i escrites en català. El gènere ha de ser el de novel·la i s'accepten tots els subgèneres (fantasia, drama, thriller, terror, humor, ciència-ficció...) i ubicació de la història (qualsevol espai del món). Això sí, la trama o el tema ha d'estar íntimament relacionada amb el món del vi o del cava.

L'extensió de les obres haurà de ser d'un mínim de 80 pàgines i un màxim de 100 pàgines. El termini de presentació d'originals s'obrirà durant tot el mes d'abril d'enguany.

Totes les obres han de ser trameses per correu electrònic a l'adreça premicellerdelletres@santsadurni.cat.

El premi consistirà en l'edició de l'obra guanyadora sota el segell d'Edicions Saldonar, amb qui el guanyador signarà el corresponent contracte d'edició. Així mateix l'autor o autora rebrà una dotació econòmica de 500 euros, 25 exemplars del llibre editat i un lot de productes de la població. El jurat, que estarà format per membres del Club de Lectura Celler de Lletres, de la Biblioteca Municipal Ramon Bosch de Noya i la regidoria de Cultura de l'Ajuntament. Podeu consultar més informació al web www.santsadurni.cat/biblioteca.



El pis tutelat per a persones amb capacitats diverses ja està a punt

Aquestes darreres setmanes l'Ajuntament de Sant Sadurní ha completat el condicionament del pis tutelat que es troba al costat de Correus, amb la instal·lació de mobles, electrodomèstics i articles de la llar. L'habitatge està ja a punt per entrar-hi i en els propers mesos la Generalitat de Catalunya establirà les condicions per accedir a les places d'aquest habitatge, que comptarà amb el suport d'un professional educador.

L'immoble ha tingut en compte les necessitats d'accessibilitat que requereixen aquest tipus d'habitatges. Compta amb una superfície d'uns 180 m², diverses habitacions dobles i tindrà una capacitat per a vuit residents.

El pis tutelat servirà com a allotjament temporal o en algunes ocasions de manera definitiva, per a millorar la convivència d'algunes persones amb discapacitat física o mental reconeguda, fins al 65 anys.

El principal objectiu dels **habitatges tutelats** és promoure i impulsar l'autogestió i la pràctica del desenvolupament de les diferents accions quotidianes.



· PROMOCIÓ ECONÒMICA ·

Centre de Serveis a les Empreses Nexes

El Centre de Serveis a les Empreses NEXES de l'Ajuntament de Sant Sadurní d'Anoia promou i facilita recursos per al desenvolupament de les persones en l'àmbit laboral, dels emprenedors i del teixit empresarial.



Aquest és el nostre catàleg de serveis:

Com a servei Local d'Ocupació oferim serveis a les persones en recerca de feina:

- Accions de recerca activa de feina.
- Servei de Borsa de treball a les empreses: Xarxa Xaloc.
- Servei de formació en tècniques de recerca de feina.
- Servei d'acompanyament a la inserció laboral.

Com a centre de Serveis a emprenedors i empreses:

- Pla d'empresa en tots els seus aspectes: estratègic, financer, comercial...
- Formació per a empreses i emprenedors en diferents àmbits.
- Allotjament empresarial amb diferents taxes en funció de les necessitats.
- Domiciliació: recepció de paqueteria i correspondència.
- Lloguer de sales de reunions, polivalent i de formació per empreses allotjades i externes.

- Lloguer d'equip tecnològic per empreses allotjades i externes.

Borsa de treball: cerca de perfils adients per a les ofertes laborals d'empreses.

Reducció del 30% en les taxes d'allotjament durant el 2021 al CSE

L'ordenança fiscal n° 35 que regula les taxes de allotjament al Centre de serveis a les empreses, ha reduït els preus un 30% respecte a l'any passat, excepcionalment, i per tal de donar suport al teixit productiu davant la situació de crisi de la covid-19. Aquells emprenedors o empreses de recent creació que estiguin interessats en l'allotjament al cowork, podran gaudir-ne d'aquest descompte.

Més informació al servei de Promoció econòmica i ocupació:
C/ Doctor Barrquer 3-5
Tel 391 185 195
promeco@santsadurni.cat

Neix Espiells Terra de Vi per a impulsar i protegir la zona vitícola nord de l'Alt Penedès



L'associació serà la primera en acollir-se a un Pla Territorial Agrari Específic en el marc de la Llei 3/2019, dels espais agraris, aprovada per la Generalitat de Catalunya el 17 de juny del 2019.

Neix l'associació Espiells Terra de Vi en el territori situat entre els termes municipals de Sant Sadurn d'Anoia, Gelida i Sant Llorenç d'Hortons, al nord de l'Alt Penedès. Un territori privilegiat i singular, amb caràcter i tradició agrària i vitivinícola, de gran valor paisatgístic, que és la base per a una indústria agrària i agroalimentària innovadora, de proximitat i gran exportadora. Un territori equilibrat que s'ha de protegir i preservar en el seu conjunt.

Espiells Terra de Vi és un eno-territori, referent vitivinícola i agrari. Una terra de vi (wineland) amb un present, i un futur de grans oportunitats en el marc d'una activitat agrària en tota la seva dimensió, econòmicament viable, sostenible i respectuosa.

L'associació té la voluntat de conservar, donar continuïtat i impulsar les realitats que la fan avui un territori d'èxit, preservant la unitat

i connectivitat dels espais agraris, reconeixent aquest entorn com a bé d'interès general, que esdevingui una protecció efectiva com un recurs natural essencial, font d'aliments, i com un element de conservació de la cultura, i la biodiversitat.

Espiells Terra de Vi vol preservar els sòls sobre els que s'hi desenvolupen aquests espais vitícoles, generadors de productes de gran valor afegit, contribuint a la preservació i la millora dels valors paisatgístics i ambientals associats, i obrint aquest territori a la societat que l'envolta i el valora.

Així mateix, també pretén impulsar el coneixement i l'activitat educativa en matèria agrària i vitivinícola, i dinamitzar l'activitat econòmica, afavorint la continuïtat de les empreses arrelades en aquest territori, les quals amb els seus productes el donen a conèixer arreu del món.

En coherència, vol posar en valor el patrimoni construït, gestionar el respecte per les condicions ambientals i la conservació de la biodiversitat i tenir la capacitat de generar serveis complementaris per a la societat.

L'Associació s'assenta sobre 7 pilars que conformen la identitat d'aquest territori: història, patrimoni i cultura/paisatge i sostenibilitat/ coneixement i formació / agricultura i viticultura/cellers, empreses agràries i agroalimentàries/, enoturisme i serveis/ entitats i associacions locals.

Aquesta proposta, que aflora des del territori, té la voluntat d'acollir-se a la Llei 3-2019 dels espais agraris, aprovada per la Generalitat de Catalunya el 17 de juny de 2019, a través de la figura d'un pla territorial agrari específic que integri i preservi aquests valors.

En aquesta Associació hi seran representats tots els pilars que la constitueixen. Actualment compta amb una superfície agrícola continua de més de 2000 ha, al voltant de més de 20 Masies, l'escola de viticultura d'Espiells, empreses i cellers, i recolzat per les entitats i associacions locals, així com els ajuntaments dels municipis que l'integren, Sant Sadurn d'Anoia, Sant Llorenç d'Hortons i Gelida.



Nova sala de música a l'edifici de l'Índex

L'Ajuntament de Sant Sadurní ha condicionat en les darreres setmanes una de les sales de la planta baixa de l'Índex per tal d'adequar-la a nous usos, en aquest cas com a nova aula per a l'escola de música municipal.

L'actuació ha consistit a crear una nova estança amb un major aïllament acústic, actuant en el sostre, les parets i el terra. També s'ha instal·lat una porta acústica a l'accés principal i finestres de dues fulles, i s'han reforçat els punts de llum.

La intenció de l'escola de música es traslladar a aquest espai les classes de música moderna - guitarra, baix elèctric i combo - que fins ara es realitzaven a la sala coral.



Índex - Servei de Joventut - Ajuntament de Sant Sadurní d'Anoia

C/ Pompeu Fabra, 34
Tel. 93 891 33 20
607 368 193 (Whatsapp)
index@santsadurni.cat



Recordem que estem oberts:
Dimecres de 9:30h a 13:30h
De dilluns a divendres de 16:00h a 20:00h



Dimecres de 9:30h a 13:30h
De dilluns a divendres de 16h a 20h

· MOBILITAT ·



El bus urbà pateix al 2020 una reducció de la demanda del 50%

La pandèmia i les obres de rodalies, els principals motius de la davallada

La crisi sanitària s'ha deixat notar en tots els sectors de la societat, també en el de les comunicacions, on ja han transcendit les dades del 2020 referents al servei de busos urbans a Catalunya. Un àmbit que ha patit una davallada del 41% a tot el territori i que, a Sant Sadurní encara s'ha incrementat més amb un descens del 50%, molt accentuat als mesos d'abril -amb una reducció del 95%- i maig -amb un 89% menys de demanda-, coincidint amb el confinament.

A banda de la pandèmia, les obres de rodalies RENFE, que van començar al mes de juliol i es van allargar fins al desembre, van propiciar un descens en l'afluència de molts usuaris al tren i, de rebot, al servei de bus urbà que connecta amb l'estació. Tot, en un servei que no va deixar de funcionar en cap moment i on es té especial cura amb els protocols covid desinfectant diàriament, amb l'obligatorietat de la mascareta i amb finestres obertes i mampara protectora pel seient del conductor.

SAFAD: Un entorn d'informació i resolució de dubtes per prevenir i fer seguiment de drogodependències

És un servei gratuït i confidencial que ha presentat la memòria 2020

Des de 2009 el CAP de Sant Sadurní acull el SAFAD, el servei d'assessorament familiar sobre alcohol i drogues que es va posar en marxa quan el Pla de Drogues de Sant Sadurní, elaborat pel servei de Salut de l'Ajuntament junt amb altres agents del municipi, va detectar la dificultat de certs sectors de la població per accedir a recursos d'informació, assessorament o tractament del consum de drogues, ja sigui per la distància geogràfica amb el Centre d'Atenció i seguiment de drogodependències, ubicat a Vilafranca, com per raons d'estigmatització d'aquest tipus de centres, molt orientats al tractament i amb poca disponibilitat per oferir assessorament a familiars o a professionals d'altres àmbits.

Com explica **Núria Puentes**, psicòloga del SAFAD "el servei està dirigit a tota persona que està preocupada pel consum propi o d'una persona propera; normalment són mares i pares preocupats pel consum dels seus fills adolescents, perquè veuen que el consum pot arribar a ser un problema, però atenem població de totes les edats".

Només l'any passat el SAFAD, que just acaba de presentar la **memòria 2020**, va atendre 96 visites, de les quals 23 van ser telefòniques a causa de l'impacte de la COVID19.

Disminueix la franja d'edat

La franja d'edat que més s'ha atès és la que comprèn **entre els 15 i 19 anys**, que representa el 50% de les consultes ateses, fet que confirma la tendència a la disminució de la mitjana d'edat dels casos. Això també es podria explicar pel fet que els centres educatius són la principal font de derivacions de persones cap al servei, així com que Serveis Socials té una educadora treballant amb famílies d'adolescents que ha derivat diversos casos cap al servei; així doncs, Acció Social de l'Ajuntament, el CAP, els cossos de seguretat, els mitjans de comunicació o altres usuaris són altres de les formes per les quals molts usuaris arriben al SAFAD.

Una de cada tres persones que demanen ajuda és una dona: **el 66% de les consultes que atenen són homes respecte al 33,4% de dones**; aquest fet es podria explicar tant per un major consum entre els homes com pel fet que el consum de les dones és menys visible perquè està més estigmatitzat, és a dir que està mal vist que una dona begui i pot ser que no demanin ajuda malgrat se conscients que tenen un problema de consum.

D'altra banda ha augmentat el nombre de consultes per part de mares soles preocupades pels seus fills, tot i que cada vegada són més els pares que també s'impliquen en els problemes dels fills adolescents.

El cànnabis (61%) continua essent la substància per la qual s'ha rebut més consultes, seguit per **l'alcohol** i cal destacar que per primer cop aquest 2020 hi ha hagut una consulta per possible addicció a les pantalles.

Contra la desinformació i l'estigmatització

La desinformació de les famílies que sospiten que algun familiar té problemes d'addicció acostuma a incrementar el seu malestar; no obstant, les consultes ateses al SAFAD mostren que hi ha famílies que posen l'accent en els consums i no tant en els conflictes o dinàmiques familiars i socials que poden ser-ne la causa.

Les persones usuàries del servei valoren molt positivament el fet de trobar un espai propi per poder plantejar dubtes, dificultats i eines per millorar el benestar emocional; les professionals del servei, per la seva banda, han trobat un entorn on detectar consums de risc i derivar-los si és necessari, facilitar la mediació entre membres d'una família en conflicte, assessorar i resoldre problemàtiques de diferents edats, oferir una alternativa psico-educativa a les sancions per consum i tinença de drogues il·legals a persones menors d'edat, donar resposta a professionals que necessitin assessorament relacionat amb el consum de drogues i ser un referent a la vila en temes relacionats amb el consum de drogues.

El SAFAD compta amb la tasca transversal de diversos professionals i amb el suport de la Diputació de Barcelona i del CAS de la Mancomunitat Penedès-Garraf.

És un servei totalment gratuït i confidencial

Com accedir-hi: cal concertar cita prèvia al servei de Salut de l'Ajuntament de Sant Sadurní d'Anoia per telèfon al **938913029** o per correu electrònic a l'adreça **salut@santsadurni.cat**.

Quan i on: Una tarda quinzenalment al CAP de Sant Sadurní d'Anoia - Cr. Gelida, s/n-

Qui hi pot accedir: Qualsevol persona de Sant Sadurní o de municipis propers, perquè és un servei ofert per la Mancomunitat Penedès-Garraf.

Servei de Salut municipal

C/ Sant Pere, 36

Tel: 93 891 30 29

E-mail: salut@santsadurni.cat

Trobada amb els mitjans de comunicació



A les portes de Nadal, l'alcalde de Sant Sadurní, **Josep Maria Ribas**, acompanyat pel primer tinent d'alcalde i regidor de Turisme i Comerç, **Ton Amat**, van participar a la tradicional trobada que l'Ajuntament organitza amb els mitjans de comunicació comarcals, per tal de fer balanç de l'any i presentar els principals projectes i iniciatives del 2021, i que es va dur a terme a la sala d'actes del Centre Cultural.

El govern va avançar en aquesta roda de premsa que al 2021 està previst l'inici de les obres de construcció dels **nous vestidors del camp de futbol**.

L'actuació tindrà un pressupost que rondarà els 1,8 milions d'euros i servirà també per arranjar i condicionar diverses zones de la instal·lació esportiva. Aquesta és una de les inversions més esperades i reclamades des de fa molts anys. A principis d'any està previst que s'enllesteixi el projecte de l'obra i s'iniciï el procediment i tramitació per tal que en el darrer tram de l'any puguin iniciar-se ja els primers treballs.

Josep Maria Ribas va destacar que *«iniciarem ràpidament la licitació per poder endegar les obres i que els nous vestidors i les millores al camp siguin ja una realitat al 2022»*.

També el 2021 és l'any de reobertura del **pavelló de l'Ateneu Agrícola**, amb l'impuls de la segona fase d'obres. En els darrers mesos s'ha realitzat una

primera actuació que es va prolongar fins al febrer, i amb la qual ja s'ha substituït la coberta de fibrociment i la retirada de tots els components d'amiant. També s'ha inclòs un sistema de detecció, alarma i prevenció d'incendis, així com millores en les sortides d'emergència i en l'eficiència energètica. La segona fase, que contempla una partida d'uns 350 mil euros, es completarà al llarg d'aquest any i permetrà dotar de més millores a aquest equipament, als vestidors i lavabos, així com en l'accessibilitat, compatibilitzant aquesta obra amb l'activitat esportiva. La previsió és que l'actuació pugui enllestir-se en el darrer trimestre i el pavelló pugui estar disponible també com a espai per a la celebració d'activitats socials i culturals.

Cava Centre

Ton Amat, primer tinent d'alcalde, va presentar alguns detalls del projecte de museïtzació per actualitzar la visita al Centre d'Interpretació del Cava i que compten amb una subvenció dels fons europeus FEDER. La renovació de la instal·lació s'espera que pugui iniciar-se cap al segon semestre de l'any.

També des de l'Ajuntament es mantindrà una política molt ferma de suport i sensibilització amb el comerç i la restauració locals, especialment afectats per la pandèmia.

L'impuls de l'Administració electrònica serà una altra de les prioritats que el primer tinent d'alcalde va assenyalar pel 2021, així com reforçar una partida per al manteniment i l'abelliment de la via pública.

En matèria d'Habitatge, els avenços amb la posada en marxa d'una nova promoció d'habitatge de lloguer social, serà també un dels assumptes que han de concretar-se en la segona meitat del mandat.

Reformes a la Casa dels Avis

Una altra de les actuacions destacades previstes per aquest 2021 serà un paquet de **reformes a l'interior de la Casa dels Avis i a la façana**, que comptaran amb un pressupost que superarà els 620 mil euros.

La reforma i condicionament del cementiri de Monistrol, una de les inversions pendents dels darrers anys, esdevindrà també una realitat durant el proper any, així com la millora en la dinamització i reordenació de la plaça Nova i la Rambla Generalitat, una de les artèries principals del centre de la vila.

Abans de concloure aquest acte de balanç es va tenir un **record especial pel portaveu del grup municipal Sant Sadurní En Comú, Rafa Berlanga**, qui de manera sobtada va morir poques setmanes abans.

”

Un dels canvis més evidents serà d'entrada el canvi de nom, el CIC Fassina passarà a dir-se Cava Centre”, explicava Amat. «Amb aquesta inversió volem rellançar de nou aquest espai de referència i de promoció turística de Sant Sadurní amb nous continguts i propostes per a tots els qui ens visitin.

Ton Amat
Primer tinent d'alcalde

El web municipal rep més de 2,6 milions de visites al 2020

El portal www.santsadurni.cat va registrar també més de 140.000 usuaris únics

El web municipal www.santsadurni.cat va registrar al 2020 més de 2.652.000 visites, que suposa un creixement de més del 45% en relació a l'any anterior, i amb més de 140.000 usuaris únics.

La pandèmia de la COVID-19, la necessitat de l'Administració de traslladar informació a la ciutadania, així com el creixement de l'atenció i la gestió telemàtiques, són factors clau per entendre aquestes xifres.

Un dels espais de referència del web durant el 2020 ha estat la secció especial dedicada a la COVID-19, www.santsadurni.cat/coronavirus, on es recullen les dades en relació a la pandèmia, així com les novetats, mesures i enllaços d'interès.

A banda de la informació relacionada amb la crisi sanitària, les àrees de Turisme, Cultura, Esports, Joventut i Ràdio Sant Sadurní han estat, un any més, les més visitades. Pel que fa a les seccions, l'apartat de notícies, agenda i formularis i inscripcions, han encapçalat els espais més recurrents.

El 2020 ha confirmat el creixement dels dispositius mòbils com a principal plataforma de consulta davant l'ordinador, enfilant-se gairebé al 66%. Pel que fa als canals de trànsit, un 15% corresponen a les xarxes socials.

Precisament a finals d'any també es va estrenar una nova imatge gràfica del web municipal, així com una reestructuració de la portada i els continguts, per fer-la més àgil i accessible per als usuaris.

Cal destacar el creixement en número de seguidors que al 2020 també han experimentat les xarxes socials de l'Ajuntament, en especial a les plataformes Facebook i Instagram.

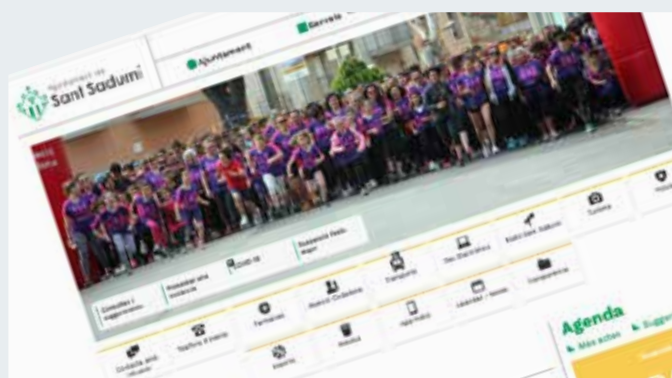

La Policia Local participa en una formació en diversitat sexual i d'igualtat de gènere

Els agents de la Policia Local han participat recentment en unes sessions formatives sobre diversitat afectivo-sexual i d'identitat de gènere, i treballar en els protocols d'abordatge de les infraccions d'odi i discriminació.

L'objectiu és el de consensuar des dels serveis municipals una línia d'atenció i intervenció davant aquests casos i avançar en una nova mirada des de l'administració local, establint un circuit d'atenció i acompanyament a les persones que ho necessitin.

Aquesta iniciativa, que està liderada per la regidoria d'Igualtat i compta amb el suport de la xarxa SAI del Consell Comarcal de l'Alt Penedès, s'estén també a d'altres grups i serveis de l'Ajuntament.



EL MAGAZINE DE L'ALT I EL BAIX Penedès
DE DILLUNS A DIVENDRES DE 9 A 12 HORES
Penedès EN XARXA



Ràdio **107.2 FM**
Sant Sadurní



Mà estesa

Són temps convulsos però a la vegada són temps de canvis i de nous reptes, aquests nous reptes que els veïns i veïnes de Sant Sadurní ens transmeten han de ser el full de ruta de l'acció municipal a la nostra vila. No podem desviar-nos en debat estèrils que no porten enlloc, estarem deixant passar les oportunitats per sortir reforçats de l'actual situació que vivim.

El Grup Municipal Popular ens hem posat a disposició del Govern Municipal per tal d'entomar, junts, els reptes i les necessitats de vila i en particular de tots vosaltres, per això, vam donar ple suport a les ordenances municipals. Unes Ordenances que reflecteixen la necessitat del complicat moment social actual; evitant l'increment dels impostos i taxes municipals, fet que ajuda a frenar el tancament de negocis i comerços de la vila, evitant així més pèrdues de llocs de treball; traspassen les propostes consensuades en el pla de xoc contra la COVID-19 que els partits polítics presents al Consistori vam subscriure i, en particular, no deixen a ningú enrere.

Ara són moments difícils, però això no vol dir que no tinguem oportunitats, ara més que mai l'Ajuntament ha de fer una aposta decidida per la dinamització cultural, social i turística de la vila, hem d'estar preparats per quan superem la pandèmia i tornar amb més força que mai posant Sant Sadurní d'Anoia en el món, i això passa per la dinamització del Centre vila, apostar per el comerç local. Felicitem avui al Govern, doncs després de que el Partit Popular en la passada legislatura proposés un canvi en la zones blaves com a element dinamitzador del comerç i el Centre Vila, ho dugui a terme, fent que la Vila guanyi amb dinamisme i mobilitat.

Aquests dies estem disfrutant més que mai de la vila i els seus entorns, tenim un poble únic i un entorn envejat per molts, quan les tardes de diumenge molts veïns i veïnes ens trobem pel camí del llac de Can Codorniu, passejant, ens saludem amb entusiasme i il·lusió i, ens felicitem i sentim orgull de viure al nostre poble. Aquest orgull l'hem d'entomar des de l'Ajuntament per crear més zones verdes, més places precioses, una anella per anar amb bicicleta i sobretot per un Sant Sadurní "guapo"!

Per això, creiem fermament que hem de seguir proposant propostes per millor la via pública i sobretot per mantenir els comerços de la Vila i els seus llocs de treball, per aquest motiu hem estès la mà a l'Alcalde i el seu equip. Junts donarem la volta i posarem "guapo" Sant Sadurní.

No volem deixar l'oportunitat d'agrair als sadurninecs i sadurnineques que el passat 14 de febrer ens van fer confiança votant al Partit Popular, si bé no han estat bons resultats, seguirem portant la veu de tots vosaltres per construir una Catalunya millor.



ppsantsadurni@gmail.com



@carlesjimenezm



La punta de l'iceberg. Estem deixant morir al cava

Han saltat totes les alarmes, Castellblanch es reestructura! Una de les caves més antigues del poble, amb 113 anys d'història. Fa molts anys, que els representants dels treballadors del sector del cava, van reclamar la constitució d'una Mesa Sectorial del Cava, per poder resoldre els problemes que afectaven el sector.

Amb la presentació del primer ERO del sector l'any 2017 per part de Codorniu, el Grup Municipal ICV-Eu, vàrem presentar una declaració institucional per defensar el sector i la creació de la Mesa demanada pels representants dels treballadors i a la qual mai se'ls hi va fer cas, i que va ser aprovada per tots els grups polítics del consistori.

Aquesta declaració va arribar al Parlament de la Generalitat i també al Congrés dels Diputats, però algú ha fet res per resoldre els problemes que des de la nostra agrupació i sindicats veníem advertint?

- *2017 ERO a Codorniu, venda de Freixenet a Heinkel
- *2018 Venta de Codorniu a un fons d'inversions Americà
- *2019 Separació d'alguns bodeguers i creació corpinat
- *2019 Segon ERO a Codorniu. Protestes dels pagesos pel preu del raïm
- *2020 COVID 19, baixada de vendes
- *2021 Tancament de Castellblanch

Com podem veure, les coses no anaven bé al sector del cava, clau i estratègic per a l'economia local i comarcal.

Els governs locals i autonòmics han estat preocupats per d'altres temes que tenen més a veure amb identitats i banderes, i han descuidat el més important, no fent el necessari per evitar la situació en la qual ens trobem actualment. Des de Sant Sadurní en Comú, continuarem treballant com fins ara per defensar el cava, com a signe d'identitat de la nostra vila.

Per últim, volem aprofitar l'ocasió que ens brinda aquest mitjà, per agrair al nostre company Rafa Berlanga tota la dedicació, implicació i feina realitzada durant aquests anys al servei de tota la ciutadania de Sant Sadurní. Sempre seguint el teu exemple, els que agafem el relleu, esperem estar a l'alçada. Rafa en nuestros corazones para siempre.



santsadurni@iniciativa.cat



@ICVEUiASantSa



facebook.com/santsadurniencomu



Sant Sadurní, estat policial

El passat 26 de febrer els sadurninencs i sadurninencs ens vam despertar enmig d'un autèntic estat policial. Des de primera hora del matí les nostres veïnes i veïns ja van poder veure com un dispositiu de Mossos d'Esquadra totalment desproporcionat alterava la vida normal del nostre poble i generava, paradoxalment, una gran sensació d'inseguretat.

Nombroses furgonetes dels ARRO i una gran quantitat d'agents uniformats es deixaven veure per tot el poble de manera exagerada. Ja aquella mateixa setmana havíem començat a veure moviments poc habituals amb la retirada de contenidors i altres objectes de mobiliari urbà en algunes zones del poble. Aquesta situació va generar un estat d'histèria col·lectiva que es va anar agreujant a mesura que corrien certs missatges alarmistes.

El motiu d'aquest terrabastall era una concentració convocada per exigir la llibertat del raper empresonat per les seves cançons, en Pablo Hasél. La concentració va transcórrer amb total normalitat, amb actuacions musicals i pancartes, fent ús del legítim dret a la manifestació i a la protesta.

El dispositiu dels Mossos no va aconseguir el que pretenia i després de criminalitzar els joves concentrats i sembrar el pànic entre algunes persones de la vila, no hi va haver cap episodi d'enfrontament. Això sí, durant tot el dia vam haver de suportar les provocacions dels Mossos d'Esquadra fent palesa la seva presència constant i desplegant nombrosos agents de la policia secreta que van identificar a un bon nombre de joves sense cap altre motiu que la seva aparença estètica.

Des de la CUP entenem que els fets que es van produir a Sant Sadurní aquell dia 26 són extremadament greus. No estem disposades a normalitzar els abusos i les provocacions policials ni estem disposades a acceptar viure en un estat policial. No estem disposades a que es criminalitzi el jovent que protesta ni que es pugui generar un estat de pànic com el que vam viure aquell dia. No estem disposades a renunciar a lluitar i seguirem fermes en planta cara a la repressió política, com la que ha portat a la presó a Pablo Hasél per les lletres de les seves cançons. I perquè no estem disposades a normalitzar cap d'aquestes coses ni a deixar passar la indignació que ens van produir aquells fets de final de febrer, demanem a l'Ajuntament que exigeixi explicacions a la Conselleria d'Interior i demanem a l'equip de govern que revisi les actuacions que es van dur a terme des del mateix consistori per contribuir a generar el caos que es va produir.

 cupsantsadurni@gmail.com

 @CUPStSadurni

 facebook.com/CUP Sant Sadurní



Més municipalisme, més poble

Volem començar rendint un sentit homenatge als nostres companys que ens han deixat de forma sobtada en els últims dies, la Berta Camps i en Francesc Carafí. Tots dos exregidors del nostre Grup Municipal. Els trobarem molt a faltar.

Aquest últim Ple de febrer va ser un desgavell de mocions amb molt poc sentit municipalista i amb moltes contradiccions en el discurs de qui les defensaven. No es pot llegir un manifest a favor de les dones, i a continuació defensar a un personatge que les denigra amb els seus missatges. Des de l'equip de Govern també se'ns va demanar, tant al nostre grup com al de Sant Sadurní en Comú, que intercedíssim davant del Govern Central, per ser una coalició dels nostres partits.

Val a dir que des de la nostra modèstia sempre ho intentem fer a favor del nostre municipi. Però és curiós que els partits que formen govern al nostre Ajuntament des de fa 7 anys, que són els mateixos que porten governant a la Generalitat des de fa 10 anys, siguin tant condescendents amb el Govern de la Generalitat. Els mateixos que ens han posat en una roda de hámster de la que no veuen final. Els quals siguin tan exigents amb el Govern de Coalició progressista que governa Espanya, tan sols fa poc més d'un any.

Per tant, com a càrrecs electes, el nostre deure hauria de ser prioritzar els afers i les polítiques d'àmbit local que directament afecten al nostre municipi i la vida quotidiana dels nostres conciutadans i conciutadanes. I així poder seguir treballant plegats per sobre de la discrepància política, salvaguardant la bona convivència, cohesió i el respecte mutu entre els veïns i veïnes de Sant Sadurní.

La llibertat d'expressió i el diàleg són dues de les eines més poderoses de la democràcia. Així ho creiem i defensem des del Grup Municipal Socialista i des de l'Agrupació del PSC de Sant Sadurní d'Anoia. Per tant, fer pintades a la propietat pública o privada, seus d'agrupacions i partits polítics... i a més, presumir-ne als perfils de les xarxes socials. Això NO és llibertat d'expressió. Tenim infinitats d'eines diferents per reivindicar les nostres idees, que no generen cap cost de neteja al respecte, ni mostren una pèssima imatge del poble.

Per últim volem agrair i felicitar públicament a la regidoria de Governació i Via Pública, a tots els voluntaris i voluntàries, als membres de la brigada, Secretaria, la resta del personal de l'Ajuntament i apoderats i apoderades de totes les formacions polítiques. Per fer possible la jornada electoral del passat 14 de Febrer amb tota normalitat, fent respectar totes les mesures de seguretat i control de la COVID-19. També agrair la participació dels ciutadans i ciutadanes de Sant Sadurní en aquestes Eleccions tan atípiques, i als nostres votants que han confiat en el PSC, l'únic partit al municipi que ha pujat tant en vots com en percentatge. Gràcies!

 camposop@santsadurni.cat

 @PereCampos73

 facebook.com/sadurnineja



Inversions estructurals i sostenibles

Tot i la crisi, des del grup municipal de Junts no hem deixat d'impulsar projectes necessaris per a la reactivació del municipi, apostant per la rehabilitació i creació de nous equipaments i serveis que facilitin la vida dels nostres ciutadans i ens apropin a un model de poble sostenible.

En aquest sentit, s'ha endegat tot un conjunt d'actuacions com l'obertura de les oficines d'Acció Social i habitatge; la nova oficina de l'Organisme de Gestió Tributària; les instal·lacions del nou Arxiu Municipal i Centre de Formació d'Adults; la nova sala insonoritzada per a l'Escola de Música o la rehabilitació integral de la Casa dels Avis.

També, s'han posat en marxa un conjunt de polítiques encaminades a abordar les necessitats d'habitatge del municipi per fer realitat el dret fonamental d'accés a un habitatge digne. Així, s'ha constituït la taula de l'habitatge, formada per tots els grups polítics de l'ajuntament i s'està impulsant el Pla Local d'Habitatge 21-26 que, mitjançant un ampli procés participatiu, ens permeti fer una diagnosi i la planificació de les estratègies per combatre la precarietat existent.

A la vegada, s'ha incrementat el parc d'habitatges públics destinat a lloguer social i assequible, gràcies al conveni amb l'Incasòl i l'Agència Catalana de l'Habitatge (ACH) per a la construcció d'un edifici de 32 habitatges per als joves i la gent gran, la cessió per l'ACH d'una vivenda per a persones amb situació d'exclusió residencial, i la signatura d'un conveni amb la SAREB de cessió, de moment, de 4 pisos per a lloguer social.

Altres actuacions són la instal·lació de 400 punts de llums leds als fanals; la facilitació dels tràmits per a la implantació de plaques solars fotovoltaïques a les vivendes; i un pla de digitalització que ens ha de permetre implantar l'administració electrònica de l'Ajuntament, un canvi que afectarà tant als treballadors municipals com la relació entre l'Ajuntament i la ciutadania.

Finalment, volem agrair la participació dels sadurninencs a les eleccions del 14F, fetes en unes condicions difícils. Junts va obtenir 1.327 vots, un resultat que ens esperona a continuar treballant per la llibertat i la democràcia plena, en un nou país amb més oportunitats de futur i una millor qualitat de vida.



Aire fresc per al 2021

Aquest darrer any que hem viscut a l'Ajuntament ha estat complicat, com en molts altres àmbits. La pandèmia ens ha obligat a replantejar moltes coses, reinventar-nos i repensar de quina manera podíem dur a terme els actes i actuacions que es fan a nivell municipal: les Fires i Festes es van poder celebrar d'una manera molt diferent i van tenir molt bona acollida, així com la Nit de Reis, que malgrat el repte, va ser màgica i espectacular i d'on vàrem rebre molt bones crítiques. Però ens van quedar molts projectes aturats degut al nou estat que vivim.

Comencem a veure el final d'un camí que ha estat dur i difícil: amb l'arribada dels tests massius i les vacunes, la nostra gent gran ha sortit de la Casa dels Avis després d'11 mesos tancats; i com ells, tots tornarem a sortir a trobar-nos i a abraçar-nos.

Aquest 2021 volem agafar aire fresc i dur a terme tot el que es va quedar aturat pel camí. Així doncs, arranjarem el pàrquing de la plaça del Pont Romà resolent els problemes d'inundacions i donant resposta a la demanda dels veïns.

Un altre projecte que també veurà la llum aquest any serà l'arranjament de la plaça Parellada, que reiteradament ha reclamat el veïnat.

Estem posant en marxa la Llar-residència, un pis per a gent amb capacitats diverses i molt demandat a la nostra comarca, ja que hi ha manca de places per aquest col·lectiu.

Farem possible el tancament del Parc de la Rambla, tal i com portàvem en el nostre programa electoral. Tanmateix, anirem una mica més enllà i farem possible una cuina al Centre Cívic Vilarnau per dinamitzar-la i oferir tallers de cuina.

Tot això i el que vindrà només pot ser possible gràcies a la confiança que vareu dipositar en nosaltres. És aquesta mateixa confiança la que ha fet que, per primera vegada al nostre municipi, Esquerra Republicana guanyés unes eleccions al Parlament de Catalunya.

Aprofitem per agrair-vos una vegada més aquesta confiança que ens empeny, dia a dia, a treballar per Sant Sadurní.



millorem@juntspersantsadurni
www.juntspersantsadurni.cat



JuntsXStSadurni



facebook.com/juntspersantsadurni



erc@santsadurni.cat
locals.esquerra.cat/santsadurni



@ERCsantSadurni



facebook.com/infoerc.santsadurnidanoia



**DESCARREGA'T LA NOVA APP MUNICIPAL
DE SANT SADURNÍ D'ANOIA. DISPONIBLE ANDROID I iOS
Més informació a www.santsadurni.cat/app**